

## 行政におけるChatGPT の活用状況と事例

行政の場合、エンベディングで、  
①正確性②著作権③安全性  
を確保することが必要条件

例、公務員専用ChatGPT「マサルくん」

# 行政ChatGPTの必要条件

- ①正確性 公式な行政データからの引用で、正しく自治体業務を支援する
- ②著作権 公共データだけだと著作権が安全
- ③安全性 自治体用のセキュアな環境なので安心。

## 行政ChatGPTの必要条件

- ①行政情報に基づく高い正確性
- ②著作権を守るため公共データを使う
- ③行政用のセキュアな環境

※これらをエンベディングして  
必ず実行する事が必要！

そこで、多くの自治体は**公務員専用ChatGPT「マサルくん」**を利用

日本の行政DXをリードす115自治体で構成する一般社団法人デジ田応援団のシステム  
入会自治体の職員が無料で使えるため、  
この3か月で会員自治体が115自治体から175自治体に急増。  
多くの自治体で必要3条件を満たす公務員専用ChatGPT「マサルくん」が導入された。

自治体の企画書、挨拶文、議会答弁などのAI

使用例 1  
使用例 2  
追加学習 データ一覧  
GPT4.0へのバージョンアップ  
自治体ごとのカスタマイズ  
企業ごとのカスタマイズ

浜松市のLINE公式アカウントの友達数増加に向けた企画書を作ってください。

【企画書】浜松市LINE公式アカウントの友達数増加に向けた取り組み

1. 目的 浜松市のLINE公式アカウントの友達数を増加させることにより、市民とのコミュニケーションを強化し、行政サービスの提供やイベント告知などを効果的に行うことを目指します。
2. 友達数増加のための戦略 以下の戦略を用いて、浜松市LINE公式アカウントの友達数を増加させます。

2.1 LINEを入口にして顧客データベースを作成 LINEを活用して関係人口の方々のデータベースを自動作成し、市民との関係を構築します。これにより、個別の情報提供やイベント告知などを効果的に行うことができます。

2.2 ホームページの3次元化と観光情報の発信 浜松市の魅力を伝えるために、ホームページを3次元で強化し、視聴者に対してLINEでイベントの案内などを行います。これにより、観光客の増加を促進します。

**デジタル田園都市応援団  
自治体会員数**

**115自治体→  
175自治体**

自治体はデジ田応援団の入会が利用条件

<https://digital-supporter.net/>

## 村井宗明 東武トップツアーズCDO、元文部科学大臣政務官、元衆議院議員

小学生の頃からプログラミングを覚えてゲーム開発。

30歳から衆議院議員を3期、衆議院災害対策特別委員長、文部科学大臣政務官などを務めて、行政デジタル化の専門家になる。

政界引退後、ヤフー、LINEでITエンジニアとして、国、自治体、教育機関などの多くのシステムを開発。現在は、東武トップツアーズCDO。

(開発作品)

文部科学省 子供の学び応援、経済産業省 コロナ事業者サポート、ワクチンLINE予約システム  
公務員専用ChatGPT「マサルくん」など

(資格)

情報処理技術者(FE)、AI (DeepLearnig協会 G検定)、ITパスポート 930点、  
ヤフーリスティング広告プロフェッショナル試験 912点、LINE広告GreenBadge(Basic)、  
WEBアナリスト、SNSエキスパート、マイナンバー1級、英語 TOEIC 835点、

※LINE株式会社のITエンジニアとして勤務していた時代には、  
埼玉県民68万人が登録した「埼玉県コロナパーソナルサポート」

# 内容

- 1, 行政ChatGPTの現状  
なぜ、自治体は2極化したのか？
- 2, 公務員の内部業務用  
ChatGPT「マサルくん」
- 3, 自治体の利用データ
- 4, 自治体の応用編
- 5, ChatGPTの導入の仕方

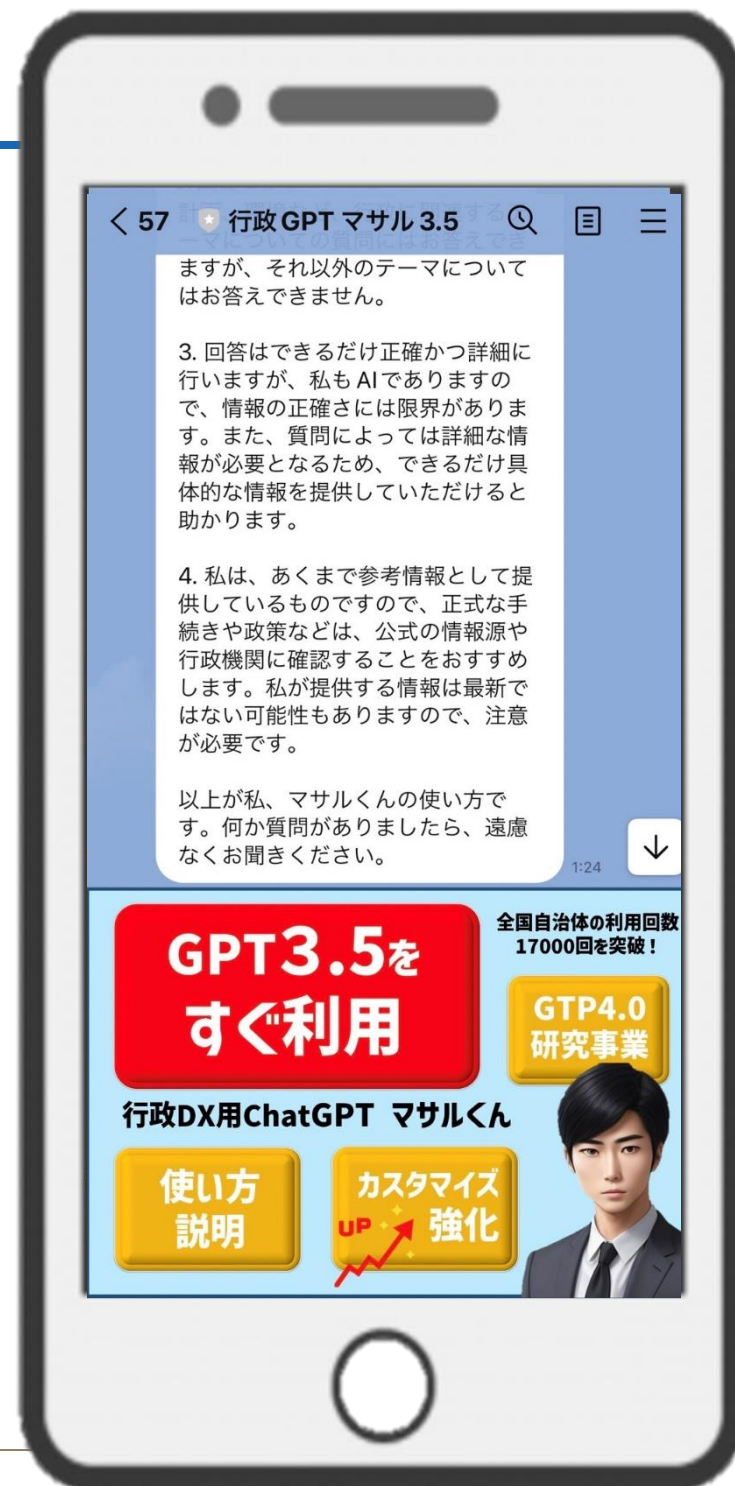

# 1, なぜ、自治体は2極化したのか？

---

どうすれば  
正確にAIが使えるのか？

# AIによる行政デジタル化の地殻変動

ChatGPTの驚異的な性能により全国自治体で「行政デジタル化」の内容が地殻変動。行政専用ChatGPTの利用ニーズが高まった。

毎日、全国自治体での導入のニュース。一方で、不正確性などのリスクを指摘する自治体も・・・

# なぜ、自治体は2極化したか？

GPTは正確で  
業務効率化  
ができる

GPTは  
デタラメで  
使えない

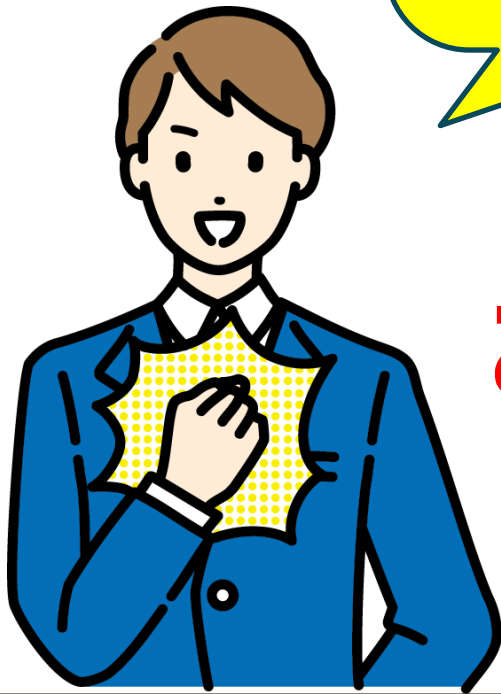

**この差はたった1つの原因**

原因が何かわかりますか？

# なぜ、自治体は2極化したか？

ChatGPTの公式マニュアルを  
読んだ自治体か？  
読んでいない自治体か？

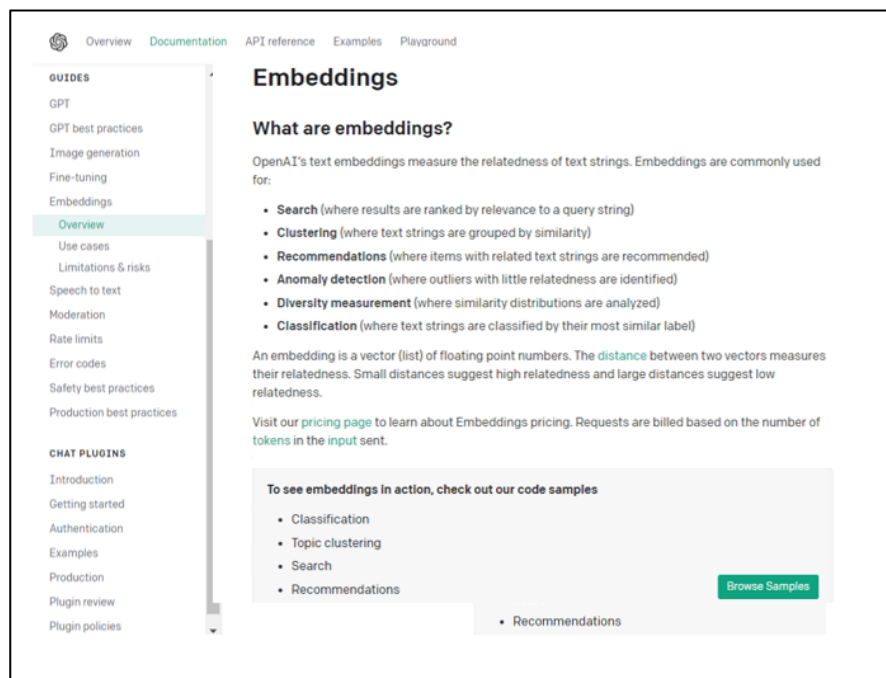

なるほど、  
エンベディングを  
して使わなければ...

# なぜ、自治体は2極化したか？

ChatGPTは初期状態だと  
ネット上のデタラメを  
拾ってしまい  
行政では活用できない。

正確な行政データを  
「エンベディング」して  
使う事が正確性のポイント

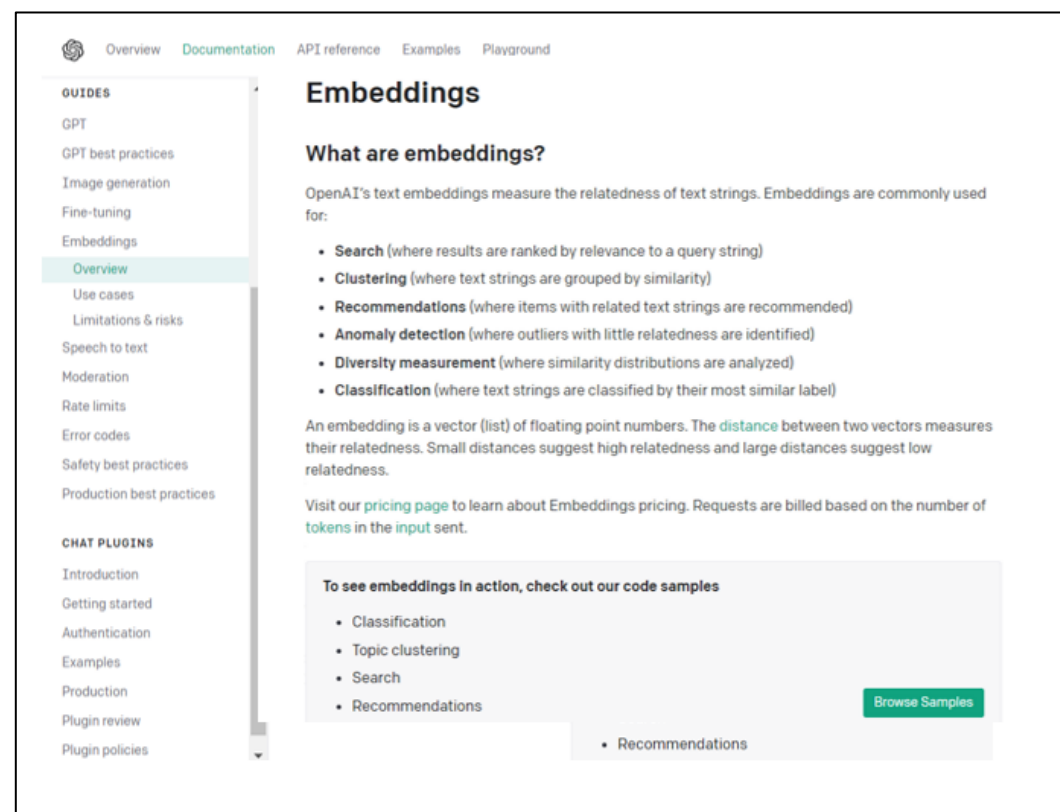

# なぜ、自治体は2極化したか？

公式マニュアルに書いてある通り「エンベディング」して  
最適なデータを追加学習させると正確になる

正確な行政データを  
エンベディングし  
調整を続けた  
「マサルくん」が  
自治体に広がる

発行元	公務員専用ChatGPT「マサルくん」に学習させた公開資料名	ページ総数
首相官邸	骨太の方針2023	50
内閣官房	デジタル田園都市国家構想基本方針	187
内閣府	防災白書	393
総務省	自治体デジタル・トランスフォーメーション (DX) 推進計画 2.0	59
総務省	総務省関連施策集(デジタル田園都市国家構想)	162
総務省	AI利活用ガイドライン	84
総務省	地方財政白書	183
経産省	通商白書 令和4年版	459
中企庁	中小企業白書	758
厚労省	厚生労働白書	504
国交省	国土交通白書	374
農水省	デジタル社会の形成に向けた中長期計画	44
農水省	食料・農業・農村白書	392
文科省	文部科学白書 第4章、第11章	80
観光庁	観光DX 推進による観光地の再生と高度化に向けて	50
デジタル庁	デジタル社会の実現に向けた重点計画	140
法務省	デジタル・ガバメント中長期計画	3
環境省	ごみ処理基本計画策定指針	46
自治体	デジタル田園「地域DX」メニューブック 自治体DXモデル123種	126
自治体	各種申請書	15
合計		4109

# エンベディング = 最適化

どんなに高級なブランドの服でも  
性別、年代、体形があわないと着れない。

まったく同じように、  
GPTもその人の職種にあった  
データに合わせないと  
使えない。

**良いものではなく  
その人に合うものこそが最適**

# 常に最適化（エンベディング）を続ける

## 丁寧に服の寸法をはかり、あった服を作る職人技

146自治体の3万件の利用データを元に  
自治体職員が何を求めて  
何を答えているのかを分析し調整。

徹底的に正確性を高めるために

- ・エンベディング追加データ
- ・常時設定プロンプト

の改良・調整を続ける事が重要！

## ChatGPTも、カスタマイズで選ぶ

# プロンプトエンジニアリングで代替できるか？

ChatGPTのカスタマイズ手法は  
事前設定の「エンベディング」と  
毎回入力の「プロンプトエンジニアリング」  
があるが・・・

**エンベディング済**の「マサルくん」と  
同レベルの正確性、著作権対応を保つため  
には・・・

プロンプトエンジニアリングでは、  
**毎回541万文字**の入力が必要になる

現実問題としてプロンプトエンジニアリングで  
行政が対応するのは不可能

## 2, 公務員専用ChatGPT「マサルくん」

---

行政ChatGPTの必要3条件  
を満たすツール

## 行政ChatGPTの必要条件

- ①行政情報に基づく高い正確性
- ②著作権を守るため公共データを使う
- ③行政用のセキュアな環境

※これらをエンベディングして  
必ず実行する事が必要！

エンベディングで公務員専用、上記の3つの状況を作成

## 全国175自治体で約4万回利用と急拡大した専用ChatGPT デジ田応援団の会員自治体の職員が無料で利用可能

デジタル田園都市応援団  
自治体会員数

115自治体→  
**175自治体**

自治体はデジ田応援団の入会が利用条件

利用サイト <https://digital-supporter.net/dxgpt/>

## 全国175自治体で約3万回利用と急拡大した専用ChatGPT

利用サイト <https://digital-supporter.net/dxgpt/>

# 行政専用ChatGPT「マサルくん」

下記の行政情報をエンベディングして、正確性をUPしたものの

発行元	公務員専用ChatGPT「マサルくん」に学習させた公開資料名	ページ総数
首相官邸	骨太の方針2023	50
内閣官房	デジタル田園都市国家構想基本方針	187
内閣府	防災白書	393
総務省	自治体デジタル・トランスフォーメーション (DX)推進計画 2.0	59
総務省	総務省関連施策集(デジタル田園都市国家構想)	162
総務省	AI利活用ガイドライン	84
総務省	地方財政白書	183
経産省	通商白書 令和4年版	459
中企庁	中小企業白書	758
厚労省	厚生労働白書	504
国交省	国土交通白書	374
農水省	デジタル社会の形成に向けた中長期計画	44
農水省	食料・農業・農村白書	392
文科省	文部科学白書 第4章、第11章	80
観光庁	観光DX 推進による観光地の再生と高度化に向けて	50
デジタル庁	デジタル社会の実現に向けた重点計画	140
法務省	デジタル・ガバメント中長期計画	3
環境省	ごみ処理基本計画策定指針	46
自治体	デジタル田園「地域DX」メニューブック 自治体DXモデル123種	126
自治体	各種申請書	15
合計		4109

# 行政専用ChatGPT「マサルくん」

使い方の動画 

使用文例 1

使用文例 2

追加学習  
データ一覧

GPT4.0への  
バージョンアップ

自治体ごとの  
カスタマイズ

企業ごとの  
カスタマイズ

【予算】富山県のデジタル人材育成と雇用拡大策には、予算の確保が必要です。具体的な予算額は、富山県の財政状況や目標に基づいて検討する必要があります。経費の詳細については、予算案を作成し、審議の場で具体的な金額を決定する必要があります。

以上が、富山県のデジタル人材育成と雇用拡大策の企画書の提案内容です。富山県の産業発展と地域の雇用拡大を実現するために、これらの具体策を検討していただければと思います。詳細については、関連施策や関係機関の意見を取り入れながら、練り上げていくことをおすすめします。

参考資料：

- ・ [総務省関連施策集（デジタル田園都市）](#)
- ・ [デジタル田園都市国家構想基本方針](#)

情報源

[総務省関連施策集（デジタル田園都市） - Page 127](#)

[デジタル田園都市国家構想基本方針 - Page 150](#)

[デジタル田園都市国家構想基本方針 - Page 27](#)

引用した行政データの  
種類とページ番号が  
確認可能！

# 行政専用ChatGPT「マサルくん」

個人情報などに関するOpenAIの規約が理由で、全国の公務員の多くが、通常の無料版ではなく、公務員専用の有料API版ChatGPT「マサルくん」を利用

## ChatGPTの規約 OpenAI APIのData usage policy

“

Starting on March 1, 2023, we are making two changes to our data usage and retention policies: OpenAI will not use data submitted by customers via our API to train or improve our models, unless you explicitly decide to share your data with us for this purpose. You can opt-in to share data. Any data sent through the API will be retained for abuse and misuse monitoring purposes for a maximum of 30 days, after which it will be deleted (unless otherwise required by law).

”

有料のAPIを経由して顧客から送られたデータは、特別にオプトインしない限り、学習に利用しない

ChatGPTの規約を読む限り、私たち公務員に関しては、有料版のAPIを使った方が安心だよ

### 3, 「マサルくん」の自治体の利用データ

---

他自治体が  
どう使っているの  
かを知りたい

GPT3.5とGPT4.0は  
どのくらいの差が  
あったのか？

# 4万件の利用データを分析してわかった工夫した使い方の事例

各自治体がどう使っていたのかと回答結果を検証しながら

- ・エンベディング追加学習データ
  - ・常時設定プロンプト
- の改良を続けています。

## 各自治体の事例①

あなたは、●●市消防署の職員です。今回、ラジオに出演します。テーマは「自主防災訓練・防災訓練への参加の呼び掛け」です。自助・共助・公助についての説明を含めて15分程度のラジオMCとのシナリオを作成してください。

研修会の講師への御礼状を作成してください。

●●県の防災ヘリコプターを更新したので、議会で説明する文書を作成してください

自治体アプリの導入に向けたプレゼン資料を作って。

●市の青少年健全育成活動報告会議で会長から挨拶を行います。会長挨拶文を作ってください。

住宅土地統計調査の調査員向け説明会の挨拶文を統計に関するエピソードを交えて調査協力のお願いの言葉も加えて書いてください。

## 各自治体の事例②

若い女性が地元に残ってくれるためには行政は何をしたらよいかの提案書を作って  
コロナワクチンの令和5年秋開始接種の広報文をつくってください。

機体更新に伴い防災ヘリコプターを売却するので、入札公告の案を作成してください

車両のリース契約の契約書を条立てで作成してください。

医療的ケア児コーディネーターの役割について、答弁書を作ってほしい

高校生の県内就職率向上対策について質問された場合の議会の答弁書を書いてください。

理容所の経営者に衛生意識を問うアンケートを行います。10項目考えてください。

## 各自治体の事例③

企業誘致の施策について有効な取り組みを書いてください

●●町のスマートシティ構想に関するプレゼン資料を作成してください

認知症家族向けパンフレットの中身を考えて

庁内の関係部署と勉強会を開催するため、協力依頼の通知を作成したいので文案を作成してください。テーマは●●県男女共同参画基本計画についてです。

個人事業税の納期について税理士会で説明する場合の説明骨子を教えてください

以下の文章を200字以内で要約してください。●●●●●●●●●●●●●●●●この後で長い文章●●●●●●●●●●●●●●●●

●●駅前で開催する地ビールを中心とした夏祭りの告知文章を書いて

ヤングケアラー支援策の充実についての議会答弁を作って

# 上手な自治体の使い方 「重ね聞き」

個人事業税の納期について税理士会で説明する場合の説明骨子を教えてください

個人事業税の納期について、税理士会で説明する場合の骨子は以下の通りです。

## 1. 納税申告書の提出期限について説明する

- 個人事業主は、毎年所得税、住民税、国民健康保険税の納税申告書を提出しなければなりません。
- 一般的に、納税申告書の提出期限は、会計年度終了後の特定の日までとなります。
- 例えば、会計年度が1月1日から12月31日までの場合、納税申告書の提出期限は翌年の3月15日となります。

## 2. 納税金額の計算方法について説明する

- 納税申告書には、収入や経費の詳細を記載し、所得金額を計算します。
- 所得金額に基づいて、所得税、住民税、国民健康保険税の納税金額を算出します。
- 納税金額は、各税目ごとに計算し、合算して支払う必要があります。

## 3. 納税手続き方法について説明する

一度、聞いてから、連続して「〇〇をもっと詳しく」と重ねて聞いています

中小企業白書.pdf - Page 334

中小企業白書.pdf - Page 625

1, 納税申告書の提出期限について説明するをもっと詳しく

納税申告書の提出期限について説明します。

一般的に、納税申告書の提出期限は会計年度終了後の特定の日までとなります。具体的な期限は地域や税制によって異なる場合がありますので、税理士会の指導や税務署のガイドラインを参考にしてください。

例えば、会計年度が1月1日から12月31日までの場合、納税申告書の提出期限は翌年の3月15日となるのが一般的です。ただし、年末年始や土日祝日が含まれる場合、期限が前後する場合がありますので注意が必要です。

また、特定の申告者や特殊な事情がある場合には、納税申告書の提出期限に個別の延長が認められることもあります。具体的な延長期間や手続きについては、税務署や税理士会にお問い合わせいただくか、関連する法令や規則を確認してください。

しかし、一般的に納税申告書の提出期限についての説明ですが、詳細は地域によって異なる

# GPT3.5か？ GPT4.0か？ の利用データの差

GPT3.5版

GPT4.0版

実際に使ってもらったデータによれば

- ・エンベディングをしてあるデータに限れば、金額ほどの差はない
- ・エンベディング以外のデータにおいては、4.0の方が正確

**コストパフォーマンス的には、3.5をエンベディングした方が得。**

※もちろん、予算が豊富な自治体は4.0も検討する余地があります。

## 4, 「マサルくん」の応用編

---

もっと、行政の効率化  
に使いたい

# 各自治体データのエンベディングで、さらに正確性をアップ

水戸市AI みとちゃん

**使用文例 1** 

**使用文例 2** 

使い方

カスタマイズ強化

もちろんです、詳細な予算の内訳を以下に示します。

1. マップ作成費：300万円 地元の観光スポットや商業施設、歴史的建造物などを網羅した「水戸駅周辺ウォーキングマップ」の作成には、デザイン料、情報収集費、校正費などが含まれます。
2. 印刷費：200万円 マップの印刷には、印刷費用と配布に必要な送料や人件費が含まれます。
3. 広報費：200万円 新聞や地元のフリーペーパー、SNSなどを通じた広報活動には、広告料やデザイン費用、運用費が必要です。
4. ライトアップ設備費：300万円 水戸駅周辺の美化と夜間の安全確保のためのライトアップ設備には、設備購入費、設置費、電力費が含まれます。

以上のように、各項目を詳細に見積もった結果、総予算は約1000万円となります。この予算により、水戸駅周辺のさらなる活性化を図ります。ご理解とご協力をお願い申し上げます。

- 市のHP
  - 市議会の議事録
  - 市の総合長期計画
  - 市営施設のHP
- 等も追加学習

# 特定分野のエンベディングで、さらに専門性をアップ

- Header:** JVP logo (Japan Disaster Volunteer Parliamentarians) and navigation buttons: "全国災害ボランティア議員連盟とは?", "追加学習データ", "使い方", "行政専用ChatGPT マサルくん".
- User Query:** "私に、あなたの自治体の防災計画作成や災害対策などを指示してください。" (Please instruct me on disaster plan creation and disaster response for your municipality.)
- System Prompt:** "日野市の津波からの避難計画を提言して" (Propose an evacuation plan for Niigata City from a tsunami.)
- AI Response:**

日野市は東京都に位置しており、津波の直接的な影響を受ける可能性は非常に低い地域です。しかし、大規模な地震などによる津波が発生した場合、それに伴う交通網の混乱やライフラインの停止など、間接的な影響を受ける可能性があります。

そのため、以下のような避難計画を提言します。

  1. 避難訓練の充実: 定期的に地震や洪水などの自然災害に対する、避難訓練を行い、市民が適切に避難できるようにする。

事例  
災害分野に特化した  
専門GPT

農業、中小企業支援、福祉支援なども可能

# 学校利用は、エンベディングで文科省AI生成ガイドラインに対応させる

学校で使う場合は  
文科省AIガイドラインに  
対応するための  
エンベディングと  
「隠しプロンプト」での  
カスタマイズが必要

## 田園調布学園大学子ども未来学部との共同実証事業

# 住民対応型の場合 間違いのリスクを減らす

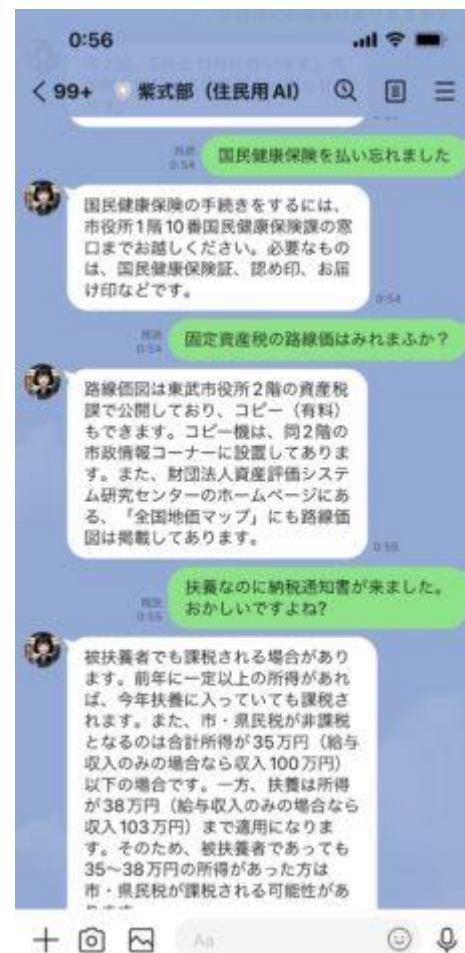
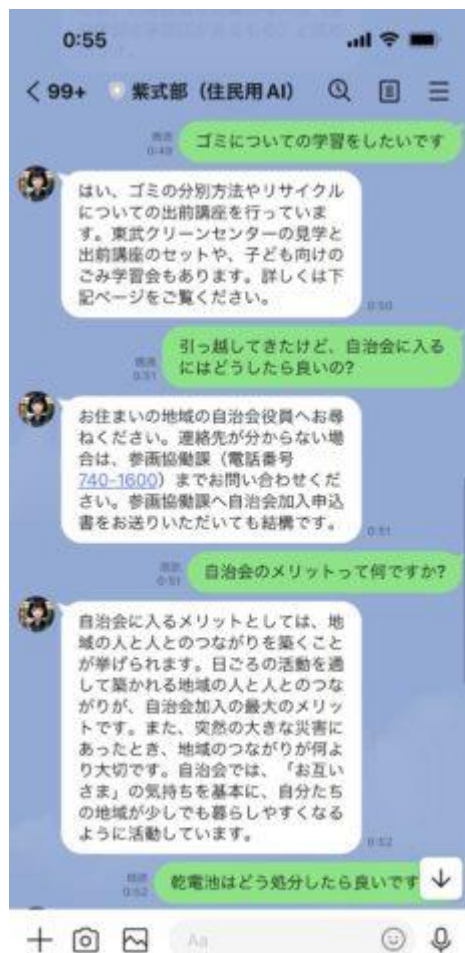

住民向けはLINEも使うと効果的

住民向けは学習データにないものは「わからない」と答える事で間違いのリスクを避ける

# 住民対応型の場合 音声対応も効果的

AIは「文字」だけでなく、「音声対話」で便利になる！

あなたのスマホのマイクとスピーカーをONにして会話ができます。

各自治体や各企業のホームページや「よくある質問」のデータを利用して学習するので、自治体のゆるキャラや会社の窓口係などに、会話の内容を変化させられます。

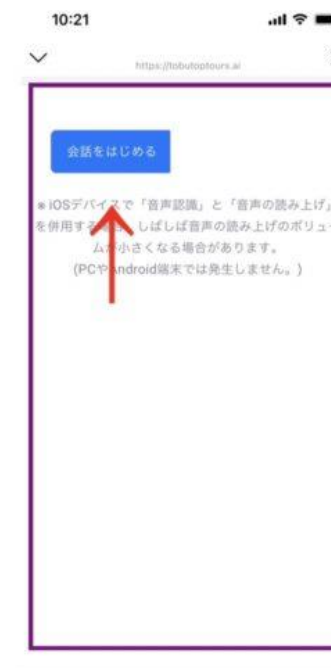

## 5, 自治体でのChatGPT導入の進め方

---

具体的に進める  
三段階の方法

# 自治体でのChatGPTのおすすめな進め方

初期状態のものは、不正確さやセキュリティのリスクがあるので使わない

## 1, マサルくん

無料で自由に使えて  
正確性と  
セキュリティの  
高いマサルくん  
で早期に役所内の  
実証導入を開始。

## 2, 実証試験

今年度予算では  
安価に少額随契で  
自治体データを  
エンベディング  
する実証試験

初期 30万円～  
月額 10万円～  
の少額予算が  
取れるところ

## 3, 来年度予算

予算を用意する場合  
議会には  
「ChatGPT」  
ではなく  
「生成AI」  
で出しておくこと

技術がさらに  
進化する可能性が  
高くなる前提で  
入札を準備

# 1, まずは無料のマサルくんを導入

## 通常のマサルくんは、自治体職員は無料で自由に利用可能です。

デジ田応援団のサイトから「自治体等パートナー（無料）」に登録するだけで、無料で自由に使えます。

160-0023

東京都新宿区西新宿7-5-25 西新宿プライムスクエア16F

デジタル田園都市国家構想 応援団 事務局

[info@digital-supporter.net](mailto:info@digital-supporter.net)

03-5348-3507

## 2, 今年度、少額随契で自治体専用カスタマイズ

# 各自治体データをマサルくん追加エンベディングし、自治体名AI

- 市ホームページ
- 市総合計画
- 市都市マスタープラン
- 市立地適正化計画
- 市建設計画
- 市高度情報化ビジョン
- 市行政改革大綱
- 男女共同参画に関する基本計画
- 市環境モデル都市行動計画
- 市人口ビジョン
- 市まち・ひと・しごと総合戦略
- 市公共施設等総合管理計画
- 市自殺対策総合戦略
- 市地域福祉計画
- 市過疎地域持続的発展計画
- SDGsの推進に関する取組み
- 市工業振興ビジョン
- 市農業・農村振興計画

### 福祉 保健に関する計画

- 市障害者計画・●●市障害福祉計画
- 市健康プラン21
- 市子ども・子育て支援事業計画
- 市高齢者総合福祉プラン

### 生活 環境に関する計画

- 第2次●●市上下水道事業中長期ビジョン
- 一般廃棄物処理基本計画

### スポーツに関する計画

### 都市 整備に関する計画

- 市公共交通活性化計画
- 市総合交通戦略
- 市中心市街地活性化基本計画
- 市住生活基本計画
- 市優良住宅の建
- 地域住宅計画の公表

### 3, 来年度予算の立て方

## 「ChatGPT」ではなく「生成AI」で議会を通して下さい

AIは高速で技術進化が進んでいて、さらに便利で効果的な生成AIになっていきます。そして、AIを使って仕事をする事が当たり前になっていきます。

海外では多数の高性能な生成AIが出ていて、私たちも試していますが、現時点では、日本語においてChatGPTが優れています。

一方で、どの高性能AIが日本語対応してくるのかを様子見することが必要です。

自治体パートナーと協定を結び、ともに技術と知見を高めていき、一緒に歩んでいきます。皆さん方をサポートして、海外の各ツールに日本語エンベディングを試しながら、最も良い選択肢を情報共有します。

# 真の行政改革

人気取りだけを考える政治家は、  
行政改革として

「公務員を減らすこと」

「公務員の給与を下げること」

「議員の数を減らすこと」

と主張するが・・・

しかし、

真の行政改革は

「行政の業務を効率化して、  
住民サービスを充実させる事」

## 6, 他の活用事例

---

※資料を公開する場合は、この章のみを削除

# AI事業（農協専用GPT 金次郎）

農業専用chatGPT「金次郎」は、農協の機関紙である日本農業新聞さんから東武トップツアーズが受託開発したものの。

- ①農業に関する専門的な知識が豊富
- ②農業用の資料名とページ数を出すので確認可能。

農業専用ChatGPT「金次郎」

ひまわりの育て方は？

ひまわりの育て方については、以下の手順を参考にしてください。

- 1.種まき：ひまわりの種は、春から初夏にかけてまくことが一般的です。直播き（地面に直接まく）やポットにまく方法があります。種まきの際には、種まきの深さや間隔に注意しましょう。
- 2.日当たりの良い場所を選ぶ：ひまわりは日光を好むため、十分な日当たりのある場所を選びましょう。
- 3.水やり：ひまわりは乾燥に強い植物ですが、特に種まき後の発芽期や花が咲く期間には水やりが必要です。土の表面が乾いたら適度に水を与えましょう。
- 4.肥料：ひまわりは栄養をたくさん必要とするため、肥料を与えるとより良い結果が得られます。有機肥料やバランスの良い肥料を使用しましょう。
- 5.支柱や支え：ひまわりは大きく成長するため、風などに倒れないように支柱や支えを用意しておくといいでしょう。
- 6.花の摘心：ひまわりは一本の茎に複数の花が咲くことがありますが、花を増やすためには茎の先端の花を摘心することがおすす

**使い方 (文章)**

**使い方 (動画)**

<https://tobutoptours.ai/aguri>

# AI事業（ジャパンフラワーコーポレーション専用GPT）

ジャパンフラワーコーポレーションさんから  
東武トップツアーズが受託開発したもの。  
花に関する専門的な知識が豊富

## お花相談AI

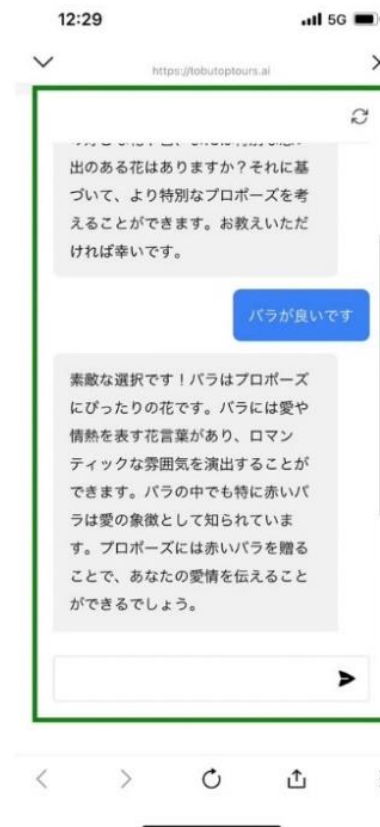

例、9月1日から都内の一部の学校で実証実験される  
東京都AI相談システム「マリコ」

東京都チャットAI相談サービス

- 1, 子ども用AI相談
- 2, 保護者用AIとチャットする
- 3, メンターチャット
- 4, チャット予約

※現時点で相談システムは完成済ですが、相談員は準備中です。

子ども用 チャットAI相談

**使い方  
動画**

**使い方  
テキスト**

もどる

こんにちは、AIカウンセラーのマリコです。お悩みを何でも相談してくださいね。

いじめられました

あなたがいじめられたこと、とてもつらかったですね。心配ですが、具体的にどのようないじめを受けたのでしょうか？話していただけますか？

**東京都チャットAI相談システム**

**<https://tobutoptours.ai/tokyo/>**

# AI事業（大型案件用Azure エンベディングシステム）

MicrosoftのAzure OpenAIで、ユーザーが自ら追加学習させられるシステム  
東武トップツアーズとCE-spaceのチームで開発した新システム

米マイクロソフト、日本政府の生成AI活用に向け日本国内拠点での提供を開始

## ISMAPの取得に向けた状況

### Azure OpenAIの監査の進捗

- ・指定監査法人（PwC）によるAzure OpenAIを含む今年度の監査は完了。
- ・監査法人から、既に完了報告書を受領済。

### ISMAP審査委員会による審査状況

- ・ ISMAP審査委員会に申請書類を提出済み。
- ・ 最短で、8月末の審査委員会にて認定の可能性（ただし、追加の資料提出など求められれば、対応後に認定されていくこととなる）。

➡ ISMAPの取得が終われば、「政府情報システムにおけるクラウドサービスの適切な利用に係る基本方針」の規定要件を満たす。現行規定では、機密性2の情報を利活用可能に。

通常の安価な自治体案件は、マサルくんなどのシステムで対応  
特別で高額な国家案件でも、受けられる政府案件用のシステム